

**ALARKO GAYRİMENKUL YATIRIM
ORTAKLIĞI A.Ş.**

**İSTANBUL İLİ SARIYER İLÇESİ
PINAR MAHALLESİ
2 ADET ARSA
(384 ADA 11 PARSEL -
384 ADA 13 PARSEL)**

GAYRİMENKUL DEĞERLEME RAPORU

RAPOR BİLGİLERİ

SÖZLEŞME TARİHİ	1.11.2024
DEĞERLEME BAŞLANGIÇ TARİHİ	6.11.2024
DEĞERLEME BİTİŞ TARİHİ	30.12.2024
RAPOR TARİHİ	31.12.2024
RAPOR NO	ALGYO-2410112
KULLANIM AMACI	GAYRİMENKUL DEĞERLEME RAPORU
GİZLİLİK DERECE	HAZIRLANAN KURUM/KİŞİ DIŞINDA ÜÇÜNCÜ ŞAHISLARA VERİLEMEZ.
DEĞERLEME KONUSU	İstanbul İli Sarıyer İlçesi Pınar Mahallesi 384 Ada 11 ve13 Parsellerin Pazar Değer Tespiti Çalışması
DEĞERLEME ADRESİ	Pınar Mahallesi Büyükdere Caddesi 384 Ada 11 ve 13 Parsel Sarıyer-İstanbul
RAPORU HAZIRLAYAN UZMANLAR	Ş. Seda YÜCEL KARAGÖZ - Değerleme Uzmanı (Lisans No: 405453) Eren KURT -Sorumlu Değerleme Uzmanı (Lisans No: 402003)
RAPORUN KAPSAMI	Bu değerleme raporu; Sermaye Piyasası Kurulu'nun "Sermaye Piyasasında Faaliyette Bulunacak Gayrimenkul Değerleme Kuruluşları Hakkında Tebliğ" in (III-62.3) 1. Maddesinin 2. Fıkrası kapsamında hazırlanmıştır.

YÖNETİCİ ÖZETİ

DEĞERLEME ÇALIŞMASINA İLİŞKİN BİLGİLER	
RAPOR TÜRÜ	STANDART DEĞERLEME RAPORU
MÜLKİYET DURUMU	TAM MÜLKİYET
DEĞERLEMENİN AMACI	PAZAR DEĞER TESPİTİ- BAĞIMSIZ DENETİM RAPORUNDA KULLANILMASI
ÖZEL VARSAYIMLAR	BULUNMAMAKTADIR
KISITLAMALAR	BULUNMAMAKTADIR
MÜŞTERİ TALEBİ	HERHANGİ BİR MÜŞTERİ TALEBİ BULUNMAMAKTADIR

ANA GAYRİMENKULE İLİŞKİN BİLGİLER	
ADRES	Pınar Mahallesi Büyükdere Caddesi 384 Ada 11 ve 13 Parsel Sarıyer-İstanbul
TAPU KAYDI	İSTANBUL İLİ, SARIYER İLÇESİ, PINAR MAHALLESİ, ADA:384 PARSEL:11-13
ARSA YÜZ ÖLÇÜMÜ	384 ADA 11 PARSEL: 18.933,06 m ² - 384 ADA 13 PARSEL: 28,84m ²
İMAR DURUMU	384/11: Özel Spor Alanı-Avan projeye göre uygulama 384/13: Kısmen Eğitim Tesisleri Alanı, kısmen Özel Spor Alanı- Avan projeye göre uygulama
EN VERİMLİ VE EN İYİ KULLANIM	İmar Fonksiyonuna uygun kullanımları

DEĞERLEMeye İLİŞKİN BİLGİLER	
KULLANILAN YAKLAŞIM	PAZAR YAKLAŞIMI
DEĞER TARİHİ	31.12.2024
PAZAR DEĞERİ (KDV HARİÇ)	845.900.000 TL
PAZAR DEĞERİ (KDV DAHİL)	930.490.000 TL

İÇİNDEKİLER

İçindekiler Ekler

- 1 - Değerleme Hizmeti Bilgileri**
 - 1.1 - Değerleme Hizmetinin Amacı
 - 1.2 - Değerleme Hizmetinde Hizmeti Alan ve Veren Kurumların Bilgisi
 - 1.3 - Değerleme Hizmeti İle İlgili Talepler
 - 1.4 - Değerleme Konusu Gayrimenkul İçin Yapılan Değerlemeye İlişkin Bilgiler
 - 1.5 - Değerleme Konusu Gayrimenkul İçin Şirketimiz Tarafından Daha Önceki Tarihlerde Yapılan Son Üç Değerlemeye İlişkin Bilgiler
- 2 - Değerleme Konusu Taşınmazın Mülkiyet ve Yapılaşma Bilgileri**
 - 2.1 - Tapu Kayıtları
 - 2.2 - Takyidat Bilgileri
 - 2.3 - Kullanımına İlişkin Yasal İzinler - İmar ve Proje Bilgileri, Kısıtlamalar
 - 2.4 - Arsa Payı Karşılığı Kat Yapımı Modelinin İncelenmesi
- 3 - Değerleme Konusu Taşınmaz İle İlgili Bilgiler**
 - 3.1 - Tanımı
 - 3.2 - Konumu ve Yakın Çevre Özellikleri
 - 3.3 - Ulaşım Özellikleri
 - 3.4 - Taşınmazın Fiziki Özellikleri
- 4 - Değerleme İle İlgili Analizler**
 - 4.1 - Taşınmazın Bulunduğu Bölgenin Özellikleri
 - 4.2 - Değerleme Hizmetini Sınırlayıcı-Kısıtlayıcı Faktörler
 - 4.3 - Bilgilerin Kaynağı
 - 4.4 - Değeri Etkileyen Faktörler
- 5 - Değerleme Yöntemleri**
 - 5.1 - Pazar Yaklaşımı
 - 5.2 - Yeniden İnşa Etme (İkame) Maliyeti Yaklaşımı
 - 5.3 - Nakit Akışı (Gelir) Yaklaşımı
 - 5.4 - Pazar Araştırmaları
- 6 - Taşınmazın Değerleme İşleminde Kullanılan Yöntemler**
 - 6.1 - Pazar Yaklaşımı
 - 6.2 - Yeniden İnşa Etme (İkame) Maliyeti Yaklaşımı
 - 6.3 - Nakit Akışı (Gelir) Yaklaşımı
 - 6.4 - En Etkin ve Verimli Kullanımı
 - 6.5 - Verilerin Değerlendirilmesi
- 7 - Sonuç**
 - 7.1 - Sorumlu Değerleme Uzmanının Sonuç Cümlesi
 - 7.2 - Nihai Değer Takdiri

EKLER

- Ek 1** - Taşınmazı gösteren fotoğraflar
- Ek 2** - İmar Durumu
- Ek 3** - SPK Yazısı
- Ek 4** - Takbis Belgeleri
- Ek 5** - Tapu Belgesi
- Ek 6** - Arsa Beyanı
- Ek 7** - Değerleme Uzmanlarının Lisans ve Mesleki Tecrübe Belgeleri (kopya)

UYGUNLUK BEYANI

Bu değerlendirme raporu; aşağıdaki ilkeler çerçevesinde, Uluslararası Değerleme Standartları (UDES) doğrultusunda hazırlanmıştır.

- * Bu raporda sunulan bulgular Değerleme Uzmanının sahip olduğu ve edinebildiği tüm bilgiler çerçevesinde doğrudur.
- * Analizler ve sonuçlar sadece belirtilen varsayımlar ve koşullarla sınırlıdır.
- * Değerleme Uzmanının değerlendirme konusunu oluşturan mülkle, değerlendirme hizmeti dışında herhangi bir ilgisi bulunmamaktadır.
- * Değerleme Uzmanının ücreti; raporun herhangi bir bölümüne bağlı olmayıp, değerlendirme hizmeti sırasında harcanan emek ve zaman dikkate alınarak belirlenmektedir.
- * Değerleme ahlaki kural ve performans standartlarına göre gerçekleştirilmiştir.
- * Değerleme Uzmanı, mesleki eğitim şartlarına haizdir.
- * Değerleme Uzmanının değerlemesi yapılan mülkün yeri ve türü konusunda daha önceden deneyimi mevcuttur.
- * Değerleme Uzmanı, mülkü kişisel olarak incelemiştir.
- * Raporda belirtilenlerin haricinde hiç kimse bu raporun hazırlanmasında mesleki bir yardımda bulunmamıştır.

1 - DEĞERLEME HİZMETİ BİLGİLERİ

1.1 - Değerleme Hizmetinin Amacı

Bu değerlendirme raporu; İstanbul İli Sarıyer İlçesi Pınar Mahallesi 384 Ada 11 ve 13 Parsellerin değerlendirme tarihindeki pazar değerinin belirlenmesi amacı ile hazırlanmıştır.

Bu değerlendirme raporu; Sermaye Piyasası Kurulu'nun "Sermaye Piyasasında Faaliyette Bulunacak Gayrimenkul Değerleme Kuruluşları Hakkında Tebliğ" in (III-62.3) 1. Maddesinin 2. Fıkrası kapsamında hazırlanmıştır.

Pazar Değeri, Uluslararası Değerleme Standartları çerçevesinde şu şekilde tanımlanmaktadır: Bir mülkün uygun bir pazarlamanın ardından birbirinden bağımsız istekli bir alıcıyla istekli bir satıcı arasında herhangi bir zorlama olmaksızın ve tarafların herhangi bir ilişkiden etkilenmeyeceği şartlar altında, bilgili, basiretli ve iyi niyetli bir şekilde hareket ettikleri bir anlaşma çerçevesinde değerlendirme tarihinde el değiştirmesi gereken tahmini tutardır.

1.2 - Değerleme Hizmetinde Hizmeti Alan ve Veren Kurumların Bilgisi

1.2.1 - Hizmeti Alan Kurum Bilgisi

ALARKO GAYRİMENKUL YATIRIM ORTAKLIĞI A.Ş.

Muallim Naci Cad. No:69 34347 Ortaköy-Beşiktaş/İstanbul

1.2.2 - Hizmeti Veren Kurum Bilgisi

Reel Gayrimenkul Değerleme A.Ş.

Mecidiyeköy Mah., Büyükdere Caddesi, Raşit Rıza Sokak, Ahmet Esin İş Merkezi, No: 4, Kat: 2, Şişli / İSTANBUL

İstanbul Ticaret Odası - Sicil No 527073-474655

Reel Gayrimenkul Değerleme A.Ş. 30.06.2004 tarih, 6082 sayılı Ticaret Sicil Gazetesi'nde yayınlanan ana sözleşmesinde belirtildiği üzere 25.06.2004 tarihinde, ekspertiz ve değerlendirme işlemi yapmak üzere kurulmuştur.

Başbakanlık Sermaye Piyasası Kurulu'nun (SPK) 11.08.2006 tarih ve 35/1008 sayılı yazısı ile Sermaye Piyasası Kurulu mevzuatı çerçevesinde değerlendirme hizmeti verecek şirketler listesine alınmıştır.

1.3 - Değerleme Hizmeti İle İlgili Talepler

Hizmeti alan kurumun, İstanbul İli Sarıyer İlçesi Pınar Mahallesi 384 Ada 11 ve 13 parsellerin değerlendirme tarihindeki Pazar Değeri'nin belirlenmesi talebi bulunmaktadır.

1.4 - Değerleme Konusu Gayrimenkul İçin Yapılan Değerlemeye İlişkin Bilgiler

Söz konusu taşınmazlar için ALGYO-2410112 numaralı rapor şirketimiz tarafından hazırlanmıştır.

Şerife Seda YÜCEL KARAGÖZ ve Eren KURT değerlendirme işleminde görev almıştır.

1.5 - Değerleme Konusu Gayrimenkul İçin Şirketimiz Tarafından Daha Önceki Tarihlerde Yapılan Son Üç Değerlemeye İlişkin Bilgiler

Değerleme konusu gayrimenkul için şirketimiz tarafından daha önceki tarihlerde hazırlanmış raporlar aşağıdaki gibidir.

	RAPOR-1	RAPOR-2	RAPOR-3
Rapor Numarası	ALGYO-1312003-REV	ALGYO-1410003	ALGYO-2310070
Rapor Tarihi	8.09.2014	29.12.2014	29.12.2023
Rapor Konusu	2 ADET ARSA	2 ADET ARSA	2 ADET ARSA
Raporu Hazırlayanlar	O.Tahsin AKYEL A.Ali YERTUT	Berrin KURTULUŞ SEVER A.Ali YERTUT	Şerife Seda YÜCEL KARAGÖZ Eren KURT
Takdir Edilen Toplam Nihai Değeri (TL) (KDV Hariç)	39.821.000 TL	47.406.000 TL	561.080.000 TL

2 - DEĞERLEME KONUSU TAŞINMAZIN MÜLKİYET VE YAPILAŞMA BİLGİLERİ

2.1 - Tapu Kayıtları

384 ADA 11 PARSEL

İli : İSTANBUL
İlçesi : SARIYER
Bucağı :
Mahallesi : PINAR
Köyü :
Sokağı :
Mevkii :
Pafta No : F22d11d3b-
Ada No : 384
Parsel No : 11
Alanı : 18.933,06 m²
Vasfı : KARGİR İKİ EVLİ ARSA
Sınırı :
Tapu Cinsi : ANA TAŞINMAZ
Sahibi : ALARKO GAYRİMENKUL YATIRIM ORTAKLIĞI ANONİM ŞİRKETİ 1 / 1
Yevmiye No : 5649
Cilt No : 2
Sayfa No : 193
Tapu Tarihi : 16.06.2005

384 ADA 13 PARSEL

İli : İSTANBUL
İlçesi : SARIYER
Bucağı :
Mahallesi : PINAR
Köyü :
Sokağı :
Mevkii :
Pafta No : F22d11d3b-
Ada No : 384
Parsel No : 13
Alanı : 28,84 m²
Vasfı : ARSA
Sınırı :
Tapu Cinsi : ANA TAŞINMAZ
Sahibi : ALARKO GAYRİMENKUL YATIRIM ORTAKLIĞI ANONİM ŞİRKETİ 1 / 1
Yevmiye No : 5649
Cilt No : 2
Sayfa No : 195
Tapu Tarihi : 16.06.2005

2.2 - Takyidat Bilgileri

Taşınmazın takyidat ve mülkiyet bilgileri 01.11.2024 tarihinde, Çevre ve Şehircilik Bakanlığı Tapu Kadastro Genel Müdürlüğü Taşınmaz Değerleme Başvuru Sistemi üzerinden alınmış olup ilgili belge ekte sunulmaktadır.

11 Parsel üzerinde;

Taşınmaz üzerinde herhangi bir takyidat bulunmamaktadır.

13 Parsel üzerinde;

Taşınmaz üzerinde herhangi bir takyidat bulunmamaktadır.

2.2.1 - Taşınmazların Son Üç Yıllık Dönemde Gerçekleşen Alım Satım İşlemleri

Değerleme konusu taşınmazlar son 3 yıl içerisinde satışa/devre konu edilmemiştir.

2.3 - Kullanımına İlişkin Yasal İzinler İmar ve Proje Bilgileri, Kısıtlamalar

2.3.1 - İmar Durumuna İlişkin Veriler

Taşınmazların bulunduğu parsel 1/1.000 ölçekli "Sarıyer Boğaziçi Gerigörünüm ve Etkilenme Bölgeleri Koruma Amaçlı Uygulama İmar Planı kapsamında 11 parsel "Özel Spor Alanı" lejandında, 13 parsel Kısmen "Eğitim Tesisleri Alanı", kısmen "Özel Spor Alanı" lejandında yer almaktadır. 384 adanın 13 parselin 3,68 m²'lik kısmı, "Özel Spor Alanı" lejandında, 25,16 m²'lik kısmı "Eğitim Tesisleri Alanı" lejandında kalmaktadır. Bitişğinde yer alan 10 no.lu parsel ile tevhid şartının bulunduğu bilgisi şifahen öğrenilmiştir. Avan Projeye göre uygulama yapılacaktır.

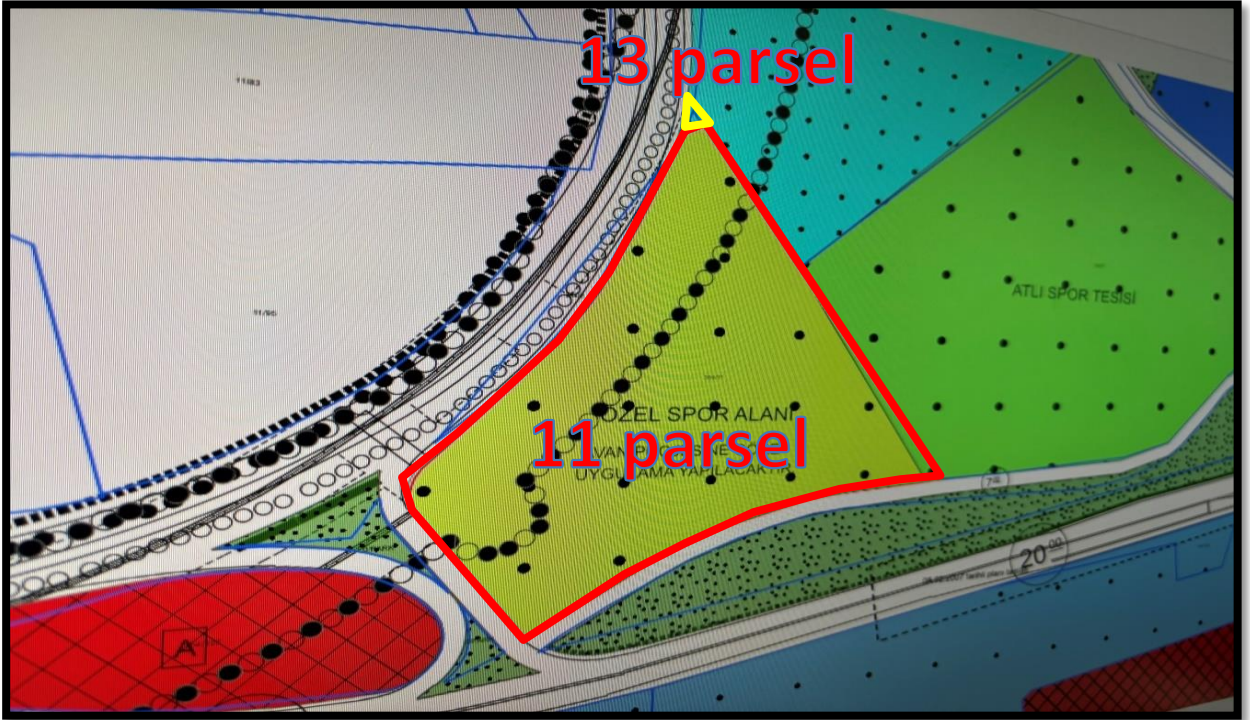

Plan Notları :

Spor Tesisleri

a) Kentsel ve Bölgesel Açık Spor Alanları

Boğaziçi Alanı içinde yerleri, türleri ve ölçüleri özel proje düzenlenmesi sonucunda belirlenecek spor tesisleri yapılacaktır. Bu projeler hazırlanmadan adı geçen özel proje alanları içinde uygulama yapılamaz.

b) Kapalı ve Açık Semt Spor Alanları

c) Bu alanlarda kapalı spor salonu, kapalı yüzme havuzu veya çok maksatlı salonların yapılması, Bina ölçüleri ve yükseklikleri bakımından Boğaziçi Silüeti'ni zedelemeyecek şekilde avan proje teklifleri Büyükşehir Belediye Başkanlığı'nın olumlu görüşü ve Kültür ve Tabiat Varlıklarını Koruma Kurulu'nun onayı alınarak uygulama yapılacaktır.

Eğitim Tesisleri

Planlama alanındaki nüfusun gelişme projeksiyonuna göre, ilköğretim, mesleki ve teknik öğretim, kültürel tesisler için mevcut ve önerilen alanlar ile mevcut üniversite kampüs alanları planda işaretlenmiştir.

Planlama alanı bağımsız bir yerleşim olmadığı, çoğu yerde yoğun yerleşme alanlarına bitişik bulunduğu için önerilen eğitim tesislerinin komşu alanlarla birlikte değerlendirilmesi gereklidir.

Önerilen eğitim tesisleri yapılacakları bölgenin, Boğaziçi peyzaj ve silüetindeki durumuna bağlı olarak konut yapıları için verilen en fazla yüksekliği aşmamak üzere, Boğaziçi topografyasına uyumlu blok ebatları serbest olmak koşuluyla, hazırlanacak avan projenin Büyükşehir Belediye Başkanlığı'nın olumlu görüşü ve Kültür ve Tabiat Varlıklarını Koruma Kurulu'nun onayı alınarak uygulama yapılacaktır.

Vakıf kuruluşlarının bu plan onanmadan önce mülkiyetlerindeki okul alanlarında yukarıdaki yapı şartlarına göre uygulama yapılacaktır.



2.3.2 - Taşınmazın Son Üç Yıllık Dönemde İmar Planında Meydana Gelen Değişiklikler

Yapılan incelemelerde son üç yıllık dönemde; herhangi bir değişikliğin olmadığı görülmüştür.

2.3.2 - Yapılaşma Bilgi ve Belgelerinin İrdelenmesi

Değerleme konusu taşınmazlardan 11 parsel üzerinde konteyner tarzı taşınabilir yapılar ve 1 adet metruk yapı bulunmakta olup 13 parsel üzerinde herhangi bir yapı bulunmamaktadır. 11 parsel üzerindeki metruk yapının herhangi bir yasal belgesi bulunmamakta olup ekonomik ömrünü de doldurmuş olması sebebiyle değerlendirme çalışmasında bu yapı dikkate alınmamıştır.

2.3.3 - Projeye İlişkin Detaylı Bilgi ve Planların ve Söz Konusu Değerin Tamamen Mevcut Projeye İlişkin Olduğuna ve Farklı Bir Projenin Uygulanması Durumunda Bulunacak Değerin Farklı Olabileceğine İlişkin Açıklama

Bu değerlendirme raporu, proje değerlendirme çalışmasına yönelik hazırlanmamıştır.

2.3.4 - Varsa, Gayrimenkulün Enerji Verimlilik Sertifikası Hakkında Bilgi

Değerleme konusu taşınmazlar için düzenlenmiş enerji verimlilik sertifikası bulunmamaktadır.

3 - DEĞERLEME KONUSU TAŞINMAZ İLE İLGİLİ BİLGİLER

3.1 - Tanımı

İş bu rapora konu olan taşınmazlar; tapu bilgilerine göre İstanbul İli, Sarıyer İlçesi, Pınar Mahallesi, 384 Ada 11 Parsel'de kayıtlı 18933,06 m² alanlı KARGİR İKİ EVLİ ARSA vasıflı, 384 Ada 13 Parsel'de kayıtlı 28,84 m² alanlı Arsa nitelikli taşınmazdır.

3.2 - Konumu Ve Yakın Çevre Özellikleri

Taşınmazlar Sarıyer İlçesi, Maslak Mahallesi, Büyükdere Caddesi üzerinde konumlandır. Taşınmazların yakın çevresinde İstanbul Teknik Üniversitesi, Rams Beyond, Maslak Hilton, Işık Üniversitesi, Noramin İş merkezi, FMV Işık Okulları, Mit Müsteşarlığı, Sarıyer Belediyesi, Spine Tower Rezidans yer almaktadır. Taşınmazın yakın çevresi genellikle ticari fonksiyonlu gelişmiş olup ana aks olan Büyükdere Caddesi üzerinde yer alan Genel Müdürlük binaları, Belediye binası, Otel, Rezidans vs bulunmaktadır.

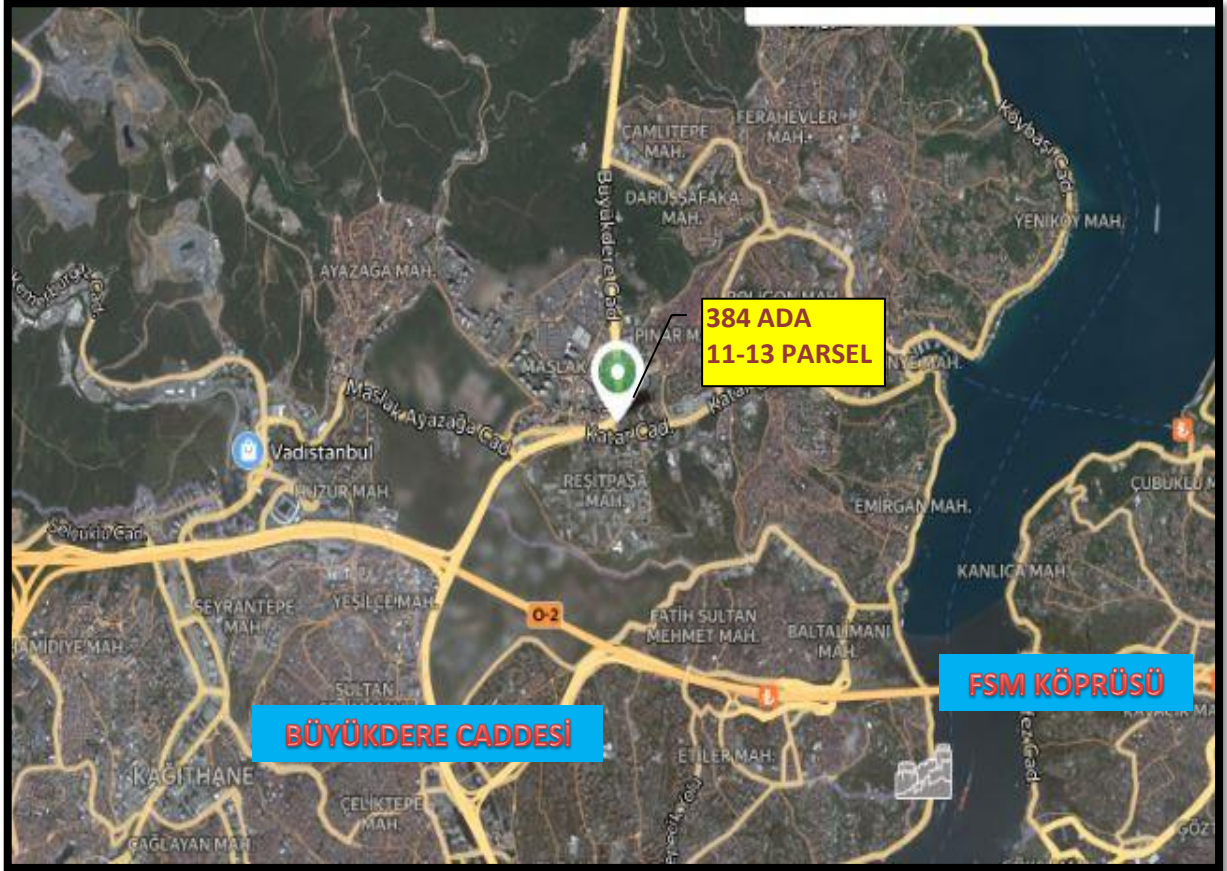

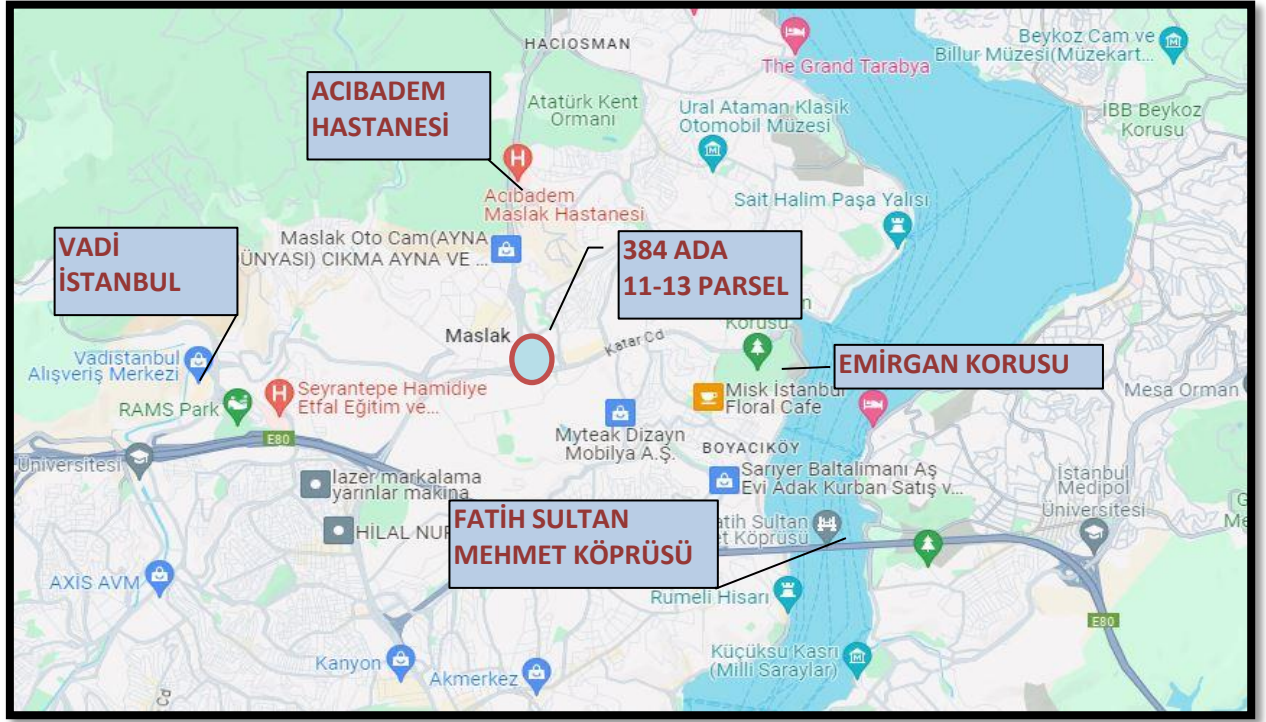

3.3 - Ulaşım Özellikleri

Değerleme konusu taşınmaza ulaşım için; ana aks olan Büyükdere Caddesi kullanılır. Büyükdere Caddesi ile Katar Caddesi arasında konumlandırılır. Doğusunda İstanbul Atlı Kulübü, Güneyinde İstanbul Teknik Üniversitesi, Kuzeyinde Rams Beyond, Batısında BP benzin istasyonu bulunmaktadır. İstinye yönünden Katar Caddesi üzerinden Levent yönüne devam ederken İstinyepark AVM 'yi geçince sağ kolda Bayındır sokağa girilerek ulaşılmaktadır. 11 parsel Köşe konumlu olup Büyükdere Caddesine bağlantı yoluna ve Bayındır sokağa cephesi bulunmaktadır. Reklam kabiliyeti yüksektir.



3.4 - Taşınmazın Fiziki Özellikleri

3.4.1 - Genel Özellikleri

384 Ada 11 Nolu Parsel; tapu kayıtlarına göre, İstanbul İli, Sarıyer İlçesi, Pınar Mahallesi'nde yer almakla birlikte, 18.933,06 m² alana sahip, "Kargir İki Evli Arsa" nitelikli taşınmazdır. Yaklaşık yamuk geometrik formundaki parselin üç cephesi bulunmaktadır. Güneyde Hidayet Sokak'a Kuzeyde Büyükdere Caddesi'ne, Batıda Katar Caddesi ile Büyükdere Caddesi'ni bağlayan bağlantı yoluna cephesi bulunmaktadır. Ayrıca doğu cephesi Atlı Kulübüne komşudur. Büyükdere Caddesi'ne yaklaşık 160m., Bayındır sokağa yaklaşık 170m. cephesi mevcuttur. Parsel üzerinde konteynerler ve metruk durumda tek yapı mevcuttur. Parsel üzerindeki yapı metruk olması nedeni ile dikkate alınmamıştır.

384 Ada 13 Nolu Parsel; tapu kayıtlarına göre, İstanbul İli, Sarıyer İlçesi, Pınar Mahallesi'nde yer almakla birlikte, 28,84 m² alana sahip, "Arsa" nitelikli taşınmazdır. Yaklaşık üçgenimsi geometrik formundadır. Parsel üzerinde herhangi bir yapı veya sınır belirleyici unsur bulunmamaktadır.



4 - DEĞERLEME İLE İLGİLİ ANALİZLER

4.1 - Taşınmazın Bulunduğu Bölgenin Özellikleri

4.1.1 - İstanbul İli

İstanbul 41° K, 29° D koordinatlarında yer alır. Batıda Çatalca Yarımadası, doğuda Kocaeli Yarımadası'ndan oluşur. Kuzeyde Karadeniz, güneyde Marmara Denizi ve ortada İstanbul Boğazı'ndan oluşan kent, kuzeybatıda Tekirdağ'a bağlı Saray, batıda Tekirdağ'a bağlı Çerkezköy, Tekirdağ, Çorlu, Tekirdağ, güneybatıda Tekirdağ'a bağlı Marmara Ereğlisi, kuzeydoğuda Kocaeli'ne bağlı Kandıra, doğuda Kocaeli'ne bağlı Körfez, güneydoğuda Kocaeli'ne bağlı Gebze ilçeleri ile komşudur. İstanbul'u oluşturan yarımadalardan Çatalca Avrupa, Kocaeli ise Asya anakaralarındadır. Kentin ortasındaki İstanbul Boğazı ise bu iki kıtayı birleştirir. Boğazdaki Fatih Sultan Mehmet ve Boğaziçi Köprüleri kentin iki yakasını birbirine bağlar. İstanbul Boğazı boyunca ve Haliç'i çevreleyecek şekilde Türkiye'nin kuzeybatısında kurulmuştur.

İstanbul, Türkiye'nin en büyük kenti olup, yıllık % 33.1 nüfus artışı ve 15 milyon kişiyi aşan nüfusu ile dünyanın da sayılı kentlerinden biri haline gelmiştir. Batı ile Doğu arasında köprü olma özelliği ile yerli ve yabancı sermaye için, bölgelerarası ilişki kurma ve bölgelere açılma yönünden önemli bir merkezdir. İstanbul Boğazı, Karadeniz'i, Marmara Denizi'yle birleştirirken; Asya Kıtası'yla Avrupa Kıtası'nı birbirinden ayırmakta ve İstanbul kentini de ikiye bölmektedir.



Türkiye İstatistik Kurumu'nun (TÜİK) hazırlamış olduğu 2023 yılı Adrese Dayalı Nüfus Kayıt Sistemi (ADNKS) Nüfus Sayımı Sonuçlarına göre İstanbul'un Toplam Nüfusu 15.655.924 kişidir. İstanbul'un 14'ü Anadolu Yakasında, 25'i Avrupa Yakasında olmak üzere toplam 39 ilçesi vardır.

4.1.2 - Sarıyer İlçesi

Sarıyer, İstanbul'un Avrupa Yakası'nda yer alan ilçedir. Güneyden Beşiktaş ve Kâğıthane, batıdan Eyüpsultan ilçeleri ile doğudan İstanbul Boğazı ve kuzeyden Karadeniz ile çevrilidir. Sarıyer İlçesi toplam 38 mahalleden oluşmaktadır. Bahçeköy Belediyesi'nin 2009 yılında feshedilerek Sarıyer ilçesinin bir mahallesi olması, 2012 yılında da Şişli sınırları içinde yer alan Ayazağa, Maslak ve Huzur mahallelerinin bu ilçeye dahil edilmesiyle son halini alan ilçe İstanbul'un en kuzeydeki ilçelerinden biridir.

Sarıyer İlçesi sınırları içindeki bazı yerleşme alanlarının Bizans döneminden beri meskun olduğu bilinir. Bunlar özellikle kıyılardaki koylarda bulunan bazı ayazma, kilise, eski liman, sarnıç ve eski kaleler çevresindeki birkaç hanelik küçük kırsal yerleşmelerden oluşuyordu. Buralarda yaşayanlar geçimlerini genellikle balıkçılıktan sağladıklarından bu yerleşimler bir balıkçı köyü niteliği taşıyordu.

İlçe toprakları, Çatalca Yarımadası'nın en doğu kesiminde yer alan sırtın, bir yandan İstanbul Boğazı'na, öbür yandan da kuzeyde Karadeniz'e doğru alçalan bölümlerden oluşur. Kuzey-güney doğrultusunda uzanan bu sırtın batı yamaçlarından çıkan sular (Göksu Deresi, Şeytandere ve Ayazağa Suyu) Kâğıthane Deresi aracılığıyla Haliç'e, kuzey kesiminden doğan sular Karadeniz'e, doğu yamaçlarından kaynaklanan sular da İstanbul Boğazı'na ulaşır. Günümüzde bunlardan en önemlileri İstanbul Boğazı'na doğru akan Sarıyer, Bakla ve Baltalımanlı dereleridir.

Bugünkü ilçe toprakları 1930'a kadar Beyoğlu Kazasıyla Çatalca Vilayeti sınırları dahilindeydi. 1930'da yapılan bir yönetsel düzenleme sonucunda bugünkü Sarıyer ilçesi kuruldu. İlçe merkezinde Sarıyer Belediyesi'nin kuruluşu da aynı tarihte olmuştur. 1990'larda belediye olan Bahçeköy Beldesi 2008 yılında fesh olarak Sarıyer ilçesinin mahallesi oldu. 2012 yılında da Şişli sınırları içinde yer alan Ayazağa, Maslak ve Huzur mahalleleri bu ilçeye dahil edildi. Yine aynı düzenlemeyle 8 köyün mahalle statüsüne geçmesiyle ilçenin mahalle sayısı 38'e yükselmiştir.

Sarıyer, doğal ve tarihsel değerler açısından zengin bir ilçedir. Orman varlığının yanı sıra su kaynakları da eskiden beri İstanbul için önem taşımıştır. Bu su kaynaklarından en ünlüleri Çırçır, Hünkar, Kocataş ve Sultan sularıdır. İlçe arazisindeki akarsular küçük olmalarına bakılmadan çok eskiden beri İstanbul'un su ihtiyacını karşılamak için değerlendirilmiştir. Bu amaçla dereler üzerinde bazı bentler ve bentlerin ardında biriken suları kente akıtmak için sukemerleri inşa edilmiştir. Bunlardan II. Mahmut, Topuzlu, Kirazlı ve Valide bentleri ile Bahçeköy ve II. Mahmut sukemerleri ilçe sınırları içindedir. İstanbul'un akciğerlerini oluşturan alanlardan biri olan Belgrad Ormanı'nda yer alan gezi yolları ve piknik alanları özellikle hafta sonlarında halkın ilgisini çeker. Belgrad Ormanı içindeki İstanbul Üniversitesi Orman Fakültesi'ne bağlı Atatürk Arboretumu bilimsel araştırmalara her yönü ile açık bir canlı laboratuvar olarak hizmet vermektedir.



4.1.3 - Gayrimenkul Piyasasının Mevcut Ekonomik Göstergeler Doğrultusunda Analizi

Türkiye Ekonomik Görünüm

Türkiye'nin orta vadede mali ve gelir politikalarının ve gelecek projeksiyonlarının iyileşeceğine dair beklentiler, enflasyon ile mücadelede sıkı para politikalarının uygulanma devam etmesi ve iki seçim döneminin geride bırakılmasıyla 2.çeyrek 2024'te de güçlenmeye devam etmiştir.

• Türkiye'nin kredi notunu Moody's Temmuz'da B3'ten B1'e, Fitch Eylül'de B+'ten BB-'ye yükseltirken, 2021 yılında Mali Eylem Görev Gücü (FATF) tarafından gri listeye alınan Türkiye, bu iyileşme ortamından yararlanarak gri listeden çıkarılmıştır. Gelişmiş ülkelerde sıkı para politikalarının gevşetilmesine yönelik atılan adımlar orta vadede Türkiye'ye sermaye akışını hızlandırabilir.

- 2024 yılının ilk yedi ayında Türkiye'ye yapılan toplam DYY(Doğrudan Yabancı Yatırım) girişleri geçen yıl ile benzer seviyede kaydedilirken, gayrimenkule yapılan DYY(Doğrudan Yabancı Yatırım) girişleri %23,5 düşükle toplam yatırımlar içinde %31 pay almıştır.
- Gayrimenkul yatırım işlemlerinde perakende sektörü en yüksek payı alırken, son dönemlerde yükselişe geçen ofis yatırımları sırayı takip etmiştir. Yüksek finansman maliyetleri yatırım faaliyetlerinde en önemli zorluk olmaya devam etmektedir.(VS Partners Araştırma, 2Ç 2024 Gayrimenkul Pazarı Verileri)

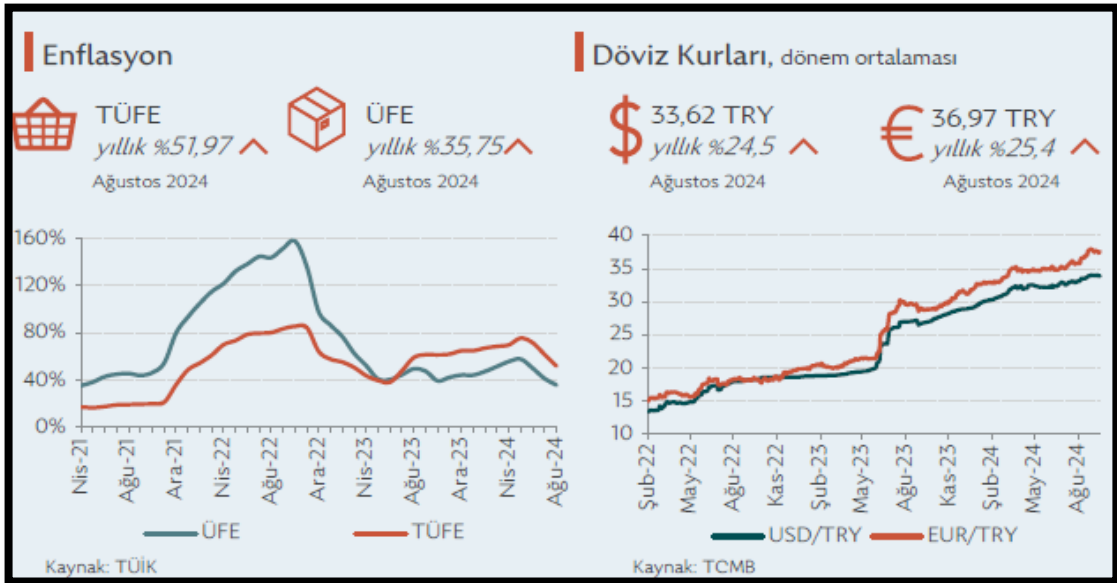

TÜFE'deki (2003=100) değişim 2024 yılı Eylül ayında bir önceki aya göre %2,97, bir önceki yılın Aralık ayına göre %35,86, bir önceki yılın aynı ayına göre %49,38 ve on iki aylık ortalamalara göre %63,47 olarak gerçekleşti.

Bir önceki yılın aynı ayına göre en az artış gösteren ana grup %26,60 ile ulaştırma oldu. Buna karşılık, bir önceki yılın aynı ayına göre artışın en yüksek olduğu ana grup ise %97,87 ile konut oldu. (TÜİK, Tüketici Fiyat Endeksi, Eylül 2024)

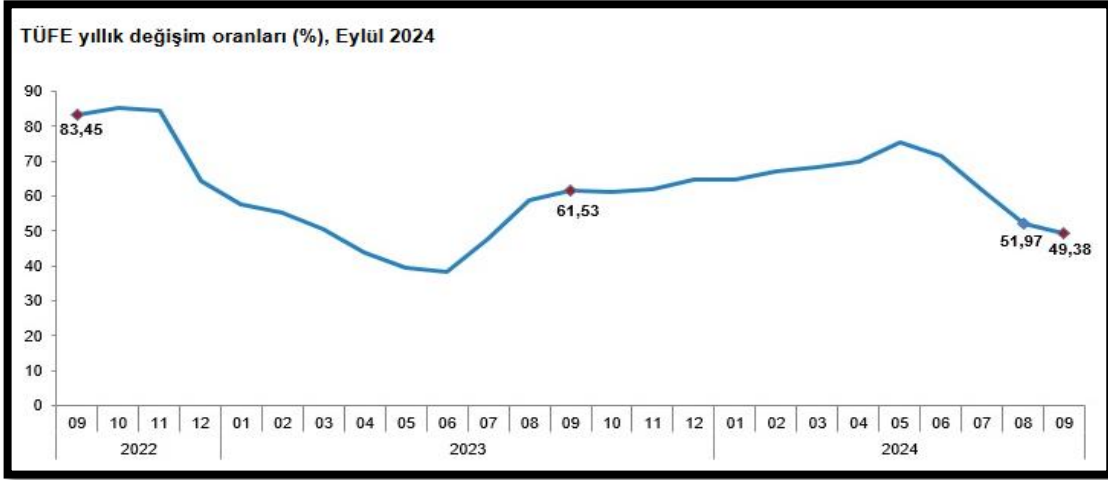

Ülkede TÜFE enflasyonundaki düşüş eğilimi Ağustos'ta devam etti. Bu dönemde TÜFE aylık bazda %0,2 artış kaydederken, yıllık TÜFE enflasyonu %2,5 ile Şubat 2021'den bu yana en düşük düzeyinde gerçekleşti. Aynı dönemde, Fed'in para politikası kararları için yakından takip ettiği çekirdek kişisel tüketim harcamaları (PCE) fiyat endeksi aylık bazda %0,1, yıllık bazda da %2,7 ile beklentilerin altında artış kaydetti. Söz konusu veri akışı ülkede enflasyonist baskıların hafiflemeye devam ettiğine işaret etti.

OECD Eylül ayında yayımladığı Ekonomik Görünüm Raporu'nda küresel ekonominin 2024 yılının ilk yarısında dirençli kaldığını ve enflasyonun ılımlı seyrini sürdürdüğünü belirtti. Kuruluş, küresel ekonomik büyüme tahminini 2024 yılı için Mayıs ayında öngördüğü %3,1 seviyesinden %3,2'ye yükseltirken, 2025 yılı için %3,2 olarak korudu. OECD, Türkiye ekonomisi için 2024 ve 2025 yıllarına ilişkin büyüme tahminlerini ise aşağı yönlü revize ederek sırasıyla %3,2 ve %3,1 olarak açıkladı. Küresel enflasyon beklentilerini aşağı yönlü revize eden OECD, Türkiye'ye ilişkin enflasyon tahminlerini ise bir miktar yükseltti. Satın alma gücünün birçok ülkede henüz pandemi öncesindeki seviyelere ulaşamadığına işaret edilen raporda, küresel ekonomi için risk faktörleri olarak hizmet enflasyonunun yüksek seviyesi, finansal koşulların beklenenden uzun süre sıkı kalma ihtimali ve gelişmekte olan ülkelerdeki yüksek borçluluk oranları belirtildi.

Mevsim etkisinden arındırılmış verilere göre işsizlik oranı Haziran ayındaki hızlı yükselişinin ardından Temmuz'da 0,4 puan azalarak %8,8 seviyesine indi. Bu gelişmede, ilgili dönemde işgücündeki 123 bin kişilik artışa karşılık, işsiz sayısının 112 bin kişi azalması etkili oldu. Böylece, işgücüne katılma ve istihdam oranları Temmuz'da sırasıyla %54,4 ve %49,6 düzeylerine yükseldi. Bu dönemde, en geniş tanımlı işsizlik oranı olarak kabul edilen atıl işgücü oranı da bir önceki aya göre 2,7 puan azalarak %26,5 oldu.

2025-2027 dönemini kapsayan Orta Vadeli Program 5 Eylül'de açıklandı. Fiyat istikrarının sağlanmasının öncelikli hedef olarak belirlendiği programda, 2024-2026 yılları için GSYH büyüme tahminleri önceki yılın OVP tahminlerine göre 0,5 puan aşağı yönlü revize edilerek sırasıyla %3,5, %4,0 ve %4,5 olarak açıklandı. Aynı dönem için yılsonu TÜFE enflasyonu öngörülerini ise TCMB'nin son Enflasyon Raporu'nda açıkladığı tahmin aralığının içinde kalacak şekilde yukarı yönlü revize edilerek sırasıyla %41,5, %17,5, %9,7 ve %7,0 şeklinde belirtildi. Program, bütçe açığının GSYH'ye oranının bu dönemde sırasıyla %4,9, %3,1, %2,8 ve %2,5 düzeylerinde olmasını öngörüyor.

TCMB, 19 Eylül'de gerçekleştirdiği toplantısında politika faizini beklentiler paralelinde değiştirmeyerek %50 seviyesinde tuttu. Toplantının ardından yayımlanan karar metninde, Ağustos ayında aylık enflasyonun ana eğiliminin belirgin bir değişim sergilemediği belirtilirken, hizmet enflasyonundaki iyileşmenin son çeyrekte gerçekleşmesinin beklendiğini ifade edildi. Enflasyon beklentileri ve fiyatlama davranışlarının dezenflasyon süreci açısından risk oluşturmaya devam ettiği yönündeki değerlendirme TCMB'nin ihtiyatlı duruşunu koruduğu yönünde algılandı. Bununla beraber, enflasyonda belirgin ve kalıcı bir bozulma öngörülmesi durumunda "para politikası duruşunun sıkılaştırılacağı" yönündeki ifadenin "para politikası araçları etkili şekilde kullanılacaktır" şeklinde değiştirilmesi, TCMB'nin önümüzdeki dönemde mevcut duruşunu gözden geçirebileceği yönündeki beklentileri destekledi. TCMB 21 Eylül'de parasal aktarım mekanizmasını desteklemek amacıyla zorunlu karşılık uygulamasında bazı değişiklikler yaptı. Buna göre, zorunlu karşılık oranları kısa vadeli TL mevduat için %12'den %15'e, uzun vadeli TL mevduat için %8'den %10'a çıkarılırken, YP mevduat için TL tesis oranı %8'den %5'e düşürüldü. (Dünya ve Türkiye Ekonomisindeki Gelişmeler, Ekim, 2024, Türkiye İş Bankası)

Eylül ayında ECB yılın ikinci faiz indirimine giderken, Fed de para politikasında gevşeme döngüsünü hızlı bir faiz indirimiyle başlatmış oldu. Bu adımların yanı sıra Çin Merkez Bankası'nın iç ve dış talep koşullarındaki zayıf seyir ile gayrimenkul piyasasındaki sıkıntıları aşmak amacıyla açıkladığı geniş kapsamlı teşvik paketinin ülke ve dünya ekonomisi üzerindeki etkileri önümüzdeki dönemde yakından takip edilecek. Mevcut ortamda politikaları diğer başlıca merkez bankalarından ayrılan BoJ'un ise Japonya iktidar partisinde gerçekleşen görev değişiminin ardından nasıl bir yol izleyeceği merak ediliyor. Öte yandan, son günlerde artan jeopolitik risklerle birlikte yönünü yukarı çeviren petrol fiyatları ise enflasyon üzerindeki risklerin halen canlı olduğunu gösteriyor.

Enflasyonun en önemli gündem maddesi olmaya devam ettiği yurt içinde, öncü veriler atılan sıkılaştırma adımlarının ekonomik aktivite üzerindeki etkilerinin belirginleştiğine işaret ediyor. Öte yandan, turizm sektöründeki olumlu görünüm cari açığı iyileşmenin devamını sağlarken, yabancı yatırımcıların devlet iç borçlanma senetleri kanalıyla yurt içi piyasalara girişinin sürmesiyle birlikte finansman tarafında da olumlu görünümün devam ettiği gözleniyor. Eylül ayında yıllık enflasyondaki gerileme baz etkisiyle sürse de, aylık gerçekleştirmeler beklentilerin ve fiyatlama davranışlarının enflasyon üzerinde halen risk unsuru olmaya devam ettiğini gösteriyor. Küresel enerji fiyatlarının seyrinin yanı sıra TCMB'nin yılın son çeyreğinde hizmet enflasyonunda öngördüğü iyileşmenin ne düzeyde gerçekleşeceği yurt içinde enflasyon görünümü açısından yakından takip edilecek. (Dünya ve Türkiye Ekonomisindeki Gelişmeler, Ekim, 2024, Türkiye İş Bankası)

Gayrimenkul Sektörü:

Türkiye de inşaat ve gayrimenkul sektörünün en önemli göstergelerden birisi olan 'konut satış' rakamlarına baktığımızda ise durum şöyledir; 2023 yılı itibarıyla, toplam 1 milyon 225 bin adet konut satılmıştır. Bu da bir önceki yıla göre satışlarda yüzde 17,5 düzeyinde bir düşüşü işaret etmektedir.

Ocak-Mart 2024 itibarıyla toplam konut satışları 279.604 adet olarak gerçekleşirken bir önceki yılın aynı dönemine göre yüze 1,3 düzeyinde cüz'i bir gerilemeyi işaret etmektedir. Aynı dönemde gerçekleşen ipotekli satışlar 27.622 olmuş bu rakamda bir önceki yılın aynı dönemine göre yüze 53'lük keskin bir düşüşü işaret etmiştir. İpotekli satışlardaki azalma konut kredi faizlerinde ve konut fiyatlarındaki artışın etkisiyle meydana gelmiş görülmektedir.

İlk el satışlarda da 2024 yılı Ocak-Mart döneminde yılında bir önceki yılın aynı dönemine göre seneye göre yüzde 5,2'lik bir yükselişle 88.256 düzeyinde gerçekleşmiştir. Birinci el konut satışlarında yapılan kampanyaların etkisi gözlenmiştir.

Konut satışları 2024'ün ikinci çeyreğinde yıllık bazda %6 gerileyerek talep koşullarındaki zayıf seyrin devam ettiğine işaret etmiştir. Söz konusu düşüş 2024'ün ilk yarısı itibarıyla da yıllık bazda %3,7 düzeyinde gerçekleşmiştir. Konut satışları Temmuz'da ise yıllık bazda %16 ile hızlı bir artış kaydetmiştir. Temmuz'da söz konusu olumlu görünümün ortaya çıkmasında İstanbul, Ankara ve İzmir'deki artışların yanı sıra Adana, Antalya ve Mersin'deki konut satışlarındaki artış da etkili olmuştur. Şubat ayından itibaren düşme eğilimine giren reel bazda konut fiyatları yılın ikinci çeyreğinde %13,1 gerilerken, söz konusu düşüş Temmuz'da 14,3 düzeyinde gerçekleşmiştir. Temmuz'da ülke genelinde nominal olarak yıllık bazda konut fiyatlarındaki en düşük artış İstanbul'da gerçekleşmiştir.

TÜİK'in düzenlediği İnşaat Sektöründe Faaliyetleri Kısıtlayan Temel Faktörler anketinin Temmuz sonuçları incelendiğinde sektör üzerindeki baskılayıcı faktörlerin etkisini artırdığı gözlenmiştir. Buna göre sektör faaliyetlerini kısıtlayan faktör yok diyenlerin oranı aylık bazda 1,5 puan azalırken; işgücü eksikliği, malzeme ve ekipman eksikliği ile finansman sorunlarından etkilenen işletmelerin oranlarında artışlar izlenmiştir. Öte yandan, talep yetersizliğinden etkilenen işletmelerin oranında Haziran'da kaydedilen 1,8 puanlık artışın ardından Temmuz'da 1 puan düşüş yaşanması talep koşullarının firmalar açısından istikrarsız bir görünüm oluşturduğuna işaret etmektedir.

Sektörde yaşanan finansman sorunlarına çözüm üretilebilmesi, kentsel dönüşüm ile konut üretiminin hızlandırılabilmesi gibi saiklerle "Gayrimenkul Yatırım Fonlarına İlişkin Esaslar Tebliği"nde değişiklik yapılmış ve söz konusu değişiklik 17 Temmuz 2024 tarihli Resmi Gazete'de yayımlanarak yürürlüğe girmiştir. Değişiklikle birlikte ağırlığı konut nitelikli bağımsız bölümlerden oluşacak projelerin de GYF kapsamına alınabilmesinin önü açılmıştır. Düzenlemeden önce GYF'lerin portföyüne arsa ve araziler ile kat mülkiyeti kurulmuş gayrimenkuller dahil edilebilmekte, ancak riskli görülmesi sebebiyle inşaat ruhsatı almamış veya henüz proje ya da hafriyat aşamasındaki gayrimenkul projeleri dahil edilememektedir.

İnşaat Sektörü Güven Endeksi Temmuz'da 87,1 düzeyine gerileyerek art arda üçüncü ayında da düşüş kaydetmiştir. Son üç aylık dönemde inşaat faaliyetleri alt endeksinin 3,9 puan gerilemesi dikkat çekmiş, alınan kayıtlı siparişlerin mevcut düzeyi ve gelecek üç aylık dönemde toplam çalışan sayısı beklentisi alt endeksleri de sırasıyla 0,8 ve 0,9 puan düşmüştür. Gelecek üç aylık dönemde satış fiyatları beklentisi alt endeksi ise Haziran'da kaydettiği 9,6'lık hızlı gerilemenin ardından Temmuz'da 0,7 puan ile sınırlı bir artış kaydederek nispeten yatay bir seyir izlemiştir. Söz konusu göstergeler sektör temsilcilerinin önümüzdeki dönemde inşaat faaliyetlerinde ivme kaybı yaşanabileceğini beklediğine işaret etmektedir. Şubat 2024'ten itibaren yeni konut fiyatlarındaki yıllık artışın, bina inşaatı maliyetindeki yıllık artışın altında kalması önümüzdeki dönemde inşaat firmalarının kârlılığının olumsuz etkilenebileceğine işaret etmektedir.(Sektörel Güncel Gelişmeler, 2.Çeyrek, İktisadi Araştırmalar Bölümü, Türkiye İş Bankası)

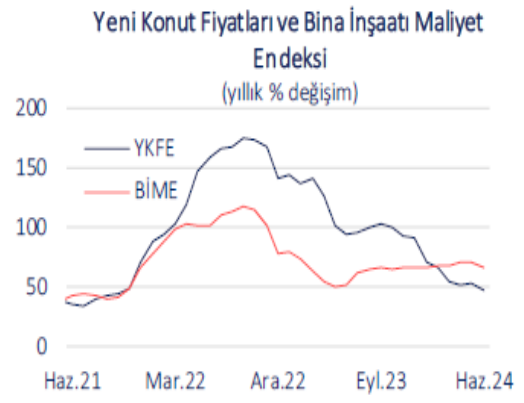
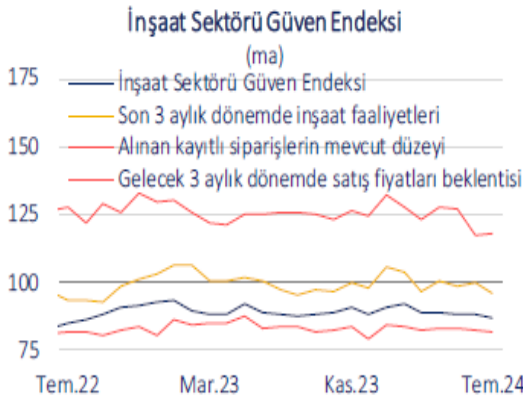

4.2 - Değerleme Hizmetini Sınırlayıcı-Kısıtlayıcı Faktörler

Herhangibir kısıtlayıcı faktör bulunmamaktadır.

4.3 - Bilgilerin Kaynağı

Değerleme çalışmasında kullanılan bilgiler; Sarıyer Belediyesi, müşteri ile yerinde yapılan incelemeler ile kısmen belgeli ve kısmen de şifahi bilgiler sonucu oluşmuştur.

4.4 - Deęeri Etkileyen Faktörler

4.4.1 - Olumlu Faktörler

- * Merkezi konumda olmaları
- * Ticari faaliyetlerin yüksek olduęu bölgede konumlu olmaları
- * Tam mülkiyete konu olmaları
- * Reklam kabiliyetlerinin çok yüksek olması

4.4.2 - Olumsuz Faktörler

- * İmar planında spor tesisi ve eğitim tesisi altında kalmaları
- * Nitelik ve nicelik itibariyle alıcı kitlesinin kısıtlı olmaları
- * 13 parselin kullanım alanının küçük olması ve tevhit şartı bulunması

5 - DEĞERLEME YÖNTEMLERİ

5.1 - Pazar Yaklaşımı

Bu yöntemde; değeri belirlenmek istenen taşınmaza emsal olabilecek gayrimenkullerin satış bedellerinin elde edilerek, söz konusu taşınmaz ile nitelik ve niceliklerinin karşılaştırılması yapılmaktadır. Bu konuda en önemli husus emsal gayrimenkullerin gerçek satış bedellerinin elde edilebilmesidir. Benzer özelliklere sahip gayrimenkullerden; satış tarihi itibari ile değer kaybı, kullanım alanlarına ait kıyaslama, çevre düzeni ve arsa alanlarına ilişkin düzeltmelerin yapılması gereklidir. Birim fiyat ya da toplam fiyat olarak elde edilen veriler değerlemesi yapılan taşınmaza uygulanarak değerlendirme bedeline ulaşılmaktadır. Ülkemizde gayrimenkul piyasasının hareketliliği ve tutarsızlığı nedeni ile sağlıklı sonuçlara ulaşabilmek için en çok bu yöntem uygulanmaktadır.

5.2 - Yeniden İnşa Etme (İkame) Maliyeti Yaklaşımı

Mevcut bir yapının aynısını yeniden inşa etmek fikri üzerine kuruludur. Gayrimenkulün değeri; değerlendirme tarihinde yeniden inşa etmenin maliyeti, boş arsa değeri, arazinin kullanılabilir hale getirilmesinden kaynaklanan harcamalar ve amortisman tutarından oluşmaktadır. Ana prensip olarak mevcut bir gayrimenkulün bina değerinin, hiçbir zaman yeniden inşa etme maliyetinden fazla olamayacağı kabul edilmektedir. Karşılaştırma ve maliyetlere ayırma yöntemleri kullanılmaktadır. Karşılaştırma yönteminde yeni inşa edilen bir gayrimenkulün birim maliyetleri, değerlemesi yapılan taşınmazın değerinin belirlenmesinde kullanılmaktadır. Her iki yapının olumlu/olumsuz özellikleri bulunan değer üzerinden eksiltilir/artırılır. Maliyetlere ayırma yönteminde ise değerlendirilen taşınmazın inşası aşamasında kullanılan malzemeler, işçilik ve projelendirme bedelleri tek tek hesaplanır. Ortaya çıkan değerden; amortisman bedeli düşürülerek gerçek değer oluşturulur.

5.3 - Nakit Akışı (Gelir) Yaklaşımı

Değeri yalnızca elde edilecek gelire göre saptanabilen taşınmazlarda kullanılabilen bu yöntemde; taşınmazın gelecekte ortaya çıkabilecek faydalarını ve getirdiği net geliri kapitalize ederek bugünkü değeri belirlenmektedir. Bir yıllık gelirin, gelir oranına bölünmesi ya da gelir katsayısıyla çarpılması sonucu değere ulaşılma yöntemi direkt kapitalizasyon olarak adlandırılmaktadır. İndirgenmiş nakit akışı ise; götürü bedeli uygulanarak gelir modeline yansıtılması, gelirlerin kabul edilebilir bir indirgeme oranı ile bugünkü değerine getirilerek gayrimenkulün değeri saptanması olarak tanımlanmaktadır.

6 - DEĞERLEMEDE KULLANILAN YÖNTEMLER

Değerleme konusu arsanın değerlemesinde Pazar Yaklaşımı Yöntemi kullanılmıştır.

6.1 - Pazar Yaklaşımı

Arsa Emsalleri

1 0 (535) 626 84 73

Tel 0 (532) 517 25 17

Yakın konumda bulunan,Kağıthane Merkez 6986 ada 7 parsel E:2 Taks:0,40 Ticaret imarlı 2518m² arsa için 335.000.000 fiyat istenilmektedir. Pazarlık payı olduğu belirtilmiştir.

SATILIK 2518 .-M² 335.000.000 .-TL 133.042 .-TL/M²

2 Sahibi

Tel 0 (532) 2332307

Kağıthane merkezinde 301 Parsel ticari imarlı 1.450 m² yüzölçümlü parselin 1/2 hissesi satılık durumdadır. 725 m² hisse için 105.000.000 TL istenmektedir.

SATILIK 725 .-M² 105.000.000 .-TL 144.828 .-TL/M²

3 Sahibi

Tel 0532 51825389

Taşınmazlara yakın konumda Seyrantepe Mahallesi, 7751 ada 22 parselde 1306 m² alanlı H:15,50 m. Sosyal Kültürel Tesis imarlı arsa için 160.000.000.-TL istenilmektedir.

SATILIK 1.306 .-M² 160.000.000 .-TL 122.511 .-TL/M²

4 KW Platin

Tel 0532 3240549

Taşınmazlara yakın konumda Huzur Mahallesinde 2 ada 27 parselde E:1,5 Taks:0,40 Ticaret+Konut İmarlı 1492m² arsa için 175.000.000.-TL istenilmektedir.

SATILIK 1492 .-M² 175.000.000 .-TL 117.292 .-TL/M²

5 Coldwell Banker Power

Tel 0 505 064 57 87

Taşınmazlara yakın konumda Seyrantepe Yeşilce'de 8665 ada 3 parselde Blok nizam 6 kat T1 Ticaret İmarlı 143m² arsa için 34.000.000.-TL istenilmektedir.

SATILIK 143 .-M² 34.000.000 .-TL 237.762 .-TL/M²

6 Sahibi

Tel 5325184096

Değerleme konusu taşınmaza yakın konumda Ayazağa 454-527-749 parseller toplam 12275,81m² imarsız tarla için 660.000.000.-TL istenilmektedir.

SATILIK	12276 .-M ²	660.000.000 .-TL	53.764	.-TL/M ²
----------------	------------------------	------------------	--------	---------------------

7 Kolektif Proje

Tel (538) 662 23 27

Değerleme konusu taşınmaza yakın konumda Ayazağa 474 parsel 5864m² imarsız tarla için 500.000.000.-TL istenilmektedir.

SATILIK	5864 .-M ²	500.000.000 .-TL	85.266	.-TL/M ²
----------------	-----------------------	------------------	--------	---------------------

8 Sahibi

Tel (536) 604 44 44

Değerleme konusu taşınmaza yakın konumda Pınar Mahallesi hali hazırda imarsız hisseli 353m² parsel için 12.000.000.-TL istenilmektedir.

SATILIK	353 .-M ²	12.000.000 .-TL	33.994	.-TL/M ²
----------------	----------------------	-----------------	--------	---------------------

9 MEDYADAN

İstanbul Büyükşehir Belediyesi'ne ait 2 bin 882 metrekarelik, İSPARK açık otoparkının da aktif olarak hizmet verdiği Beşiktaş'ta bulunan arsa 2023 yılının son ayı içerisinde satılmıştır. İBB tarafından 628 milyon 500 bin lira tahmini satış bedeli belirlenen arsa için artırımlar sonrası 660 milyon lirayla sonuçlanmıştır. Satışı gerçekleştirilen arsanın 11 kat izninin bulunduğu ve turizm-ticaret alan kullanımına ve zemin altı otopark kullanım iznine sahip olduğu öğrenildi. (1493 ada 4 parsel) (229.008.-TL/M²)

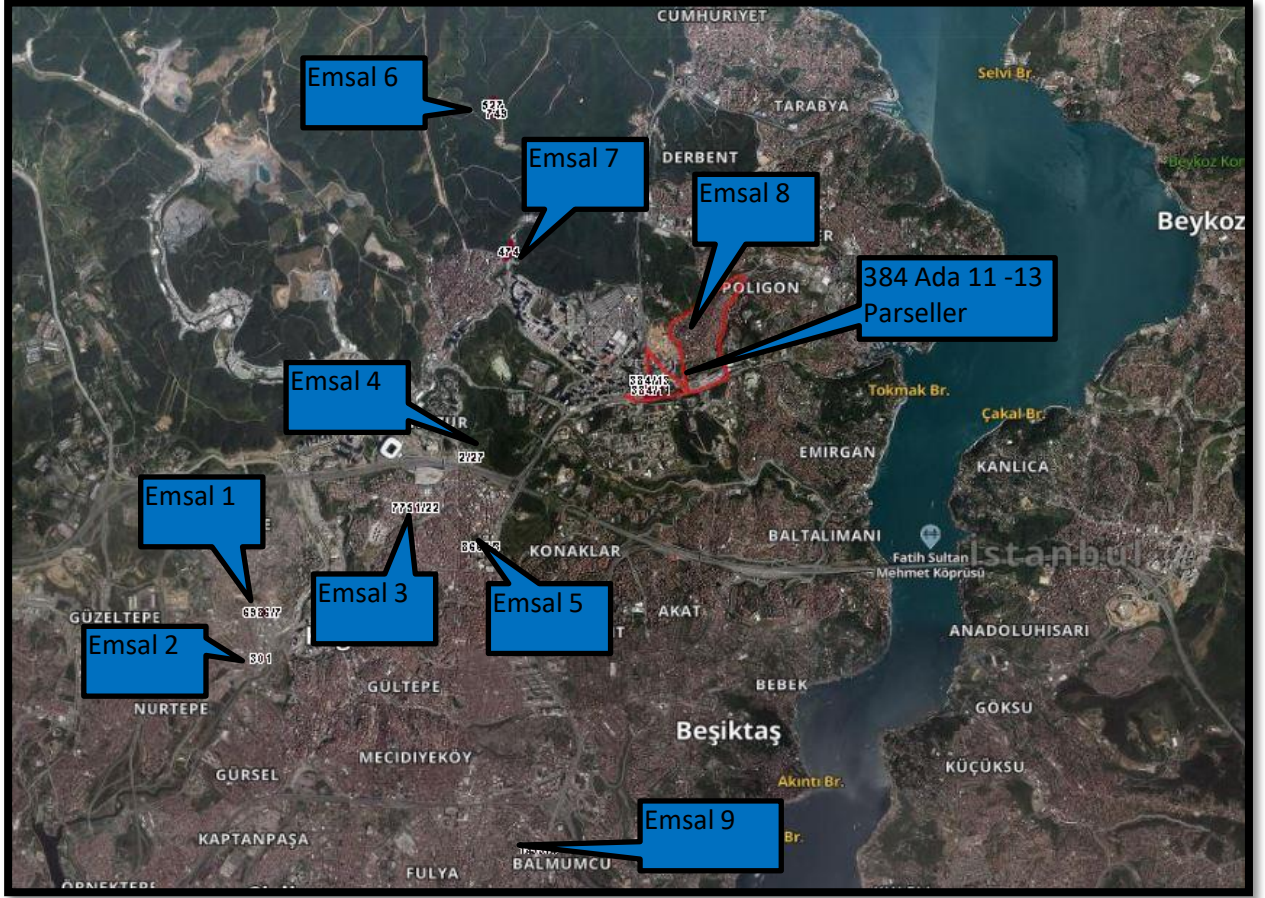

Bölgeden elde edilen emsallerin değerlemesi yapılan taşınmazın özelliklerine bağlı olarak analizi yapılırken aşağıdaki bulunan karşılaştırma tablosu kullanılmıştır. Bu tablonun öncelikli amacı değerlendirme sırasında bölgeden edinilen emsallerin değerlendirme yapılan taşınmaz/taşınmazlara göre durumlarını karşılaştırmaktır. Bu analizde emsal taşınmaz "iyi/küçük" olarak belirtilmişken (-) düzeltme, "kötü/büyük" olarak belirtilmişken (+) düzeltme yapılmaktadır. Emsallerin her birinin taşınmazlara göre farklılıkları olacağından bu oranlarda da farklılıklar oluşabilmektedir. Düzenlenmiş olan karşılaştırma tablosundaki oranların karşılıkları aşağıdaki tabloda gösterilmiştir. Örneğin, emsal taşınmazın alanı değerlendirme yapılan taşınmazın alanından daha büyük ise alana ilişkin yapılacak düzeltme (+) yönde olmaktadır. Düzeltme oranı öngörülürken de yine alan özellikleri karşılaştırılmış ve mesleki deneyimler, şirketimizdeki diğer veriler, sektör araştırmaları ve elde edilen tüm veriler sonucu oluşan tüm unsurlar dikkate alınarak düzeltme oranı takdirinde bulunmaktadır.

ÇOK KÖTÜ	ÇOK BÜYÜK	20% üzeri
KÖTÜ	BÜYÜK	11% - 20%
ORTA KÖTÜ	ORTA BÜYÜK	1% - 10%
BENZER	BENZER	0%
ORTA İYİ	ORTA KÜÇÜK	-10% - (-1%)
İYİ	KÜÇÜK	-20% - (-11%)
ÇOK İYİ	ÇOK KÜÇÜK	-20% üzeri

Değerlemeye konu taşınmaz Sarıyer İlçesi Pınar Mahallesi sınırları içerisinde yer almaktadır. Bölgede yoğunluklu olan ticari imarlı arsa emsalleri ile çevresinde yer alan imarsız alanda yer alan arsa emsalleri incelenmiştir. Değerleme konusu taşınmazın bulunduğu bölgedeki "Ticaret Alanı" imarlı parsel birim m² değerlerinin ortalama 300.000-350.000.-TL/m² civarında olduğu gözlemlenmiştir. Değerleme konusu parsellerden 384 ada 11 parsel parsel "Özel Spor Alanı" lejandında, 13 parsel Kısmen "Eğitim Tesisleri Alanı", kısmen "Özel Spor Alanı" lejandında yer almaktadır. Yapılan incelemeler ve görüşmeler sonucu ulaşılan emsal taşınmazların m² birim değeri imar şartları, konumu, topoğrafik özelliklerine göre belirlenmiştir. Taşınmazın çevresinde birebir spor alanı, eğitim tesisi imarlı parsel bulunmamaktadır. Raporu konu taşınmazlar için emsal karşılaştırma tablosu hazırlanmış olup ortalama satış birim m² değeri emsal karşılaştırma tablosunda **45.000-TL/m²** olarak öngörülmüştür.

KARŞILAŞTIRMA TABLOSU (ARSA)-384 ADA 11 PARSEL					
BİLGİ	DEĞERLEME KONUSU TAŞINMAZ	EMSAL (1)	EMSAL (2)	EMSAL (3)	EMSAL (4)
SATIŞ FİYATI		335.000.000	105.000.000	160.000.000	175.000.000
SATIŞ TARİHİ		SATILIK	SATILIK	SATILIK	SATILIK
ZAMAN DÜZELTMESİ		0%	0%	0%	0%
ALAN	18.933,06	2.518	725	1.306	1.492
BİRİM M ² DEĞERİ		133.042	144.828	122.511	117.292
ALANA İLİŞKİN DÜZELTME		-25%	-35%	-30%	-30%
İMAR KOŞULLARI		E:2 TAKS:0,40		YOK	E:1,5
YAPILAŞMA KOŞULLARINA İLİŞKİN DÜZELTME		-25%	-25%	0%	-20%
FONKSİYON		TİCARET	TİCARET		TİCARET+KONUT
FONKSİYONA İLİŞKİN DÜZELTME		-20%	-20%	0%	-20%
MANZARA		0%	0%	0%	0%
MANZARAYA İLİŞKİN DÜZELTME					
KONUM					
KONUMA İLİŞKİN DÜZELTME		10%	10%	-10%	15%
DİĞER BİLGİLER			hisseli		
DİĞER BİLGİLERE İLİŞKİN DÜZELTME		0%	5%	0%	0%
PAZARLAMA PAYINA İLİŞKİN DÜZELTME		-10%	-10%	-10%	-10%
TOPLAM DÜZELTME		-70%	-75%	-50%	-65%
DÜZELTİLMİŞ DEĞER	44.610	39.913	36.207	61.256	41.052

TAŞINMAZIN DEĞER TABLOSU					
Ada No	Parsel No	Alanı (m ²)	Birim m ² Değeri	Parselin Değeri (.-TL)	Parselin Yuvarlatılmış Değeri (.-TL)
384	11	18.933,06	44.610	844.603.807	844.610.000
384	13	28,84	44.610	1.286.552	1.290.000
TAŞINMAZLARIN YUVARLATILMIŞ TOPLAM ARSA DEĞERİ (.-TL)				845.900.000 TL	

6.2 - Yeniden İnşa Etme (İkame) Maliyeti Yaklaşımı Maliyet Oluşumları Analizi

Değerlemeye konusu taşınmazlar üzerinde yapı bulunmaması, geçerli ruhsat ve projenin de olmaması nedeniyle değerlemede Yeniden İnşa Etme (İkame) Maliyeti Yaklaşımı kullanılmamıştır.

6.3 - Gelir İndirgeme Yaklaşımı (Nakit Akışı Yöntemi)

Değerlemeye konusu taşınmazların özel eğitim alanında bulunması ve avan projeye göre proje yapılabilecek olması nedeniyle değerlemede Gelir İndirgeme Yaklaşımı (Nakit Akışı Yöntemi) Yaklaşımı kullanılmamıştır.

6.4 - En Etkin ve Verimli Kullanım Analizi

Değerleme konusu parselin en etkin ve verimli kullanımlarının plan fonksiyonlarına uygun olarak kullanılması olacağı düşünülmektedir.

6.5 - Verilerin Değerlendirilmesi

- Pazar Yaklaşımına Yöntemine göre;

Taşınmazların Toplam Değeri (.-TL)	845.900.000 TL
------------------------------------	----------------

6.5.1 - Farklı Değerleme Metotlarının ve Analiz Sonuçlarının Uyumlaştırılması ve Bu Amaçla İzlenen Yöntemin ve Nedenlerinin Açıklaması

Sermaye Piyasası Kurulu'nun 01.02.2017 tarih Seri III-62.1 sayılı "Sermaye Piyasasında Değerleme Standartları Hakkında Tebliğ"i doğrultusunda Uluslararası Değerleme Standartları UDS 105 Değerleme Yaklaşımı ve Yöntemleri Madde 10.4'e göre "Değerleme çalışmasında yer alan bilgiler ve şartlar dikkate alındığında, özellikle tek bir yöntemin doğruluğuna ve güvenilirliğine yüksek seviyede itimat duyulduğu hallerde, değerlemeyi gerçekleştirenlerin bir varlığın değerlendirilmesi için birden fazla değerlendirme yöntemi kullanması gerekmez." denilmektedir.

Değerleme konusu taşınmazın değer tespiti yapılırken boş arsa olması nedeni ile Yeniden İnşa Etme Maliyeti Yaklaşımı kullanılmamıştır. Parsellerin mevcut imar koşulları içerisinde üzerinde proje geliştirilemiyor olması nedeni ile Gelir Yöntemi kullanılmamıştır.

Pazar yaklaşımı yönteminde satılık/satılmış benzer nitelikte yeterli veriye ulaşılmış olması, ulaşılan veriler doğrultusunda Pazar Yöntemi Yaklaşımının doğru ve güvenilir karar verilmesi için yeterli bulunduğu kanaatine varılmış olması nedeni ile taşınmazın nihai değer takdirinde "Pazar Yaklaşımı Yöntemi" kullanılmıştır.

6.5.1 - Müşterek veya Bölünmüş Kısımların Değerleme Analizi

Değerleme konusu taşınmazlar için arsa değeri takdir edilmiştir.

6.5.2 - Hasılat Paylaşımı veya Kat Karşılığı Yöntemi ile Yapılacak Projelerde, Emsal Pay Oranları

Söz konusu taşınmazlar için herhangi bir kat karşılığı/hasılat sözleşmesi bulunmamaktadır.

6.5.3 - Gayrimenkul ve Buna Bağlı Hakların Hukuki Durumunun Analizi

Değerleme çalışması kapsamında yapılan incelemelerde, taşınmazın tamamı dikkate alındığında hukuki durumlarında risk oluşturabilecek herhangi bir kayda rastlanmamıştır.

6.5.4 - Yasal Gereklilerin Yerine Getirilip Getirilmediği ve Mevzuat Uyarınca Alınması Gereken İzin ve Belgelerin Tam ve Eksiksiz Olarak Mevcut Olup Olmadığı Hakkında Görüş

Değerleme konusu taşınmazlar üzerinde ruhsata tabi herhangi bir yapı bulunmamaktadır.

6.5.5 - Kira Değeri Analizi

Kira değeri analizi yapılmamıştır.

6.5.7 - Değerleme Konusu Arsa veya Arazi İse, Alımından İtibaren Beş Yıl Geçmesine Rağmen Üzerinde Proje Geliştirilmesine Yönelik Herhangi Bir Tasarrufta Bulunup Bulunulmadığına Dair Bilgi

Sermaye Piyasası Kurulu'nun III-48.1 sayılı Gayrimenkul Yatırım Ortaklıklarına İlişkin Esaslar Tebliği'nin 24. Maddesi "C" Bendinde "Portföyünde bulunan ve alımından itibaren beş yıl geçmesine rağmen üzerlerinde proje geliştirilmesine yönelik herhangi bir tasarrufta bulunulmayan arsa ve arazilerin oranı aktif toplamının %20'sini aşamaz. Gayrimenkul yatırım ortaklığına dönüşen ortaklıkların sahip olduğu bu nitelikteki arsa ve araziler için söz konusu süre dönüşüme ilişkin esas sözleşme değişikliğinin ticaret siciline tescil edildiği tarihten itibaren başlar." denilmektedir. Bu kapsamda Alarko Gayrimenkul Yatırım Ortaklığı Anonim Şirketi 'den alınan beyan rapor eklerinde sunulmaktadır.

6.5.8 - Değerleme Konusu Üst Hakkı veya Devremülk İse, Hakkı ve Devre Mülk Hakkının Devredilebilmesine İlişkin Olarak Bu Hakların Doğrudan Sözleşmelere Özel Kanun Hükümlerinden Kaynaklananlar Hariç Herhangi Bir Sınırlama Olup Olmadığı Hakkında Bilgi

Değerleme konusu taşınmazlar bu kapsam dışındadır.

Değerlemesi Yapılan Gayrimenkulün, Gayrimenkul Projesinin veya Gayrimenkule Bağlı Hak ve Faydaların, Gayrimenkul Yatırım Ortaklıkları Portföyüne Alınmasında Sermaye Piyasası Mevzuatı Çerçevesinde, Bir Engel Olup Olmadığı Hakkında Görüş İle Gayrimenkullerin Tapudaki Niteliğinin, Fiili Kullanım Şeklinin Ve Portföye Dâhil Edilme Niteliğinin Birbiriyle Uyumlu Olup Olmadığı Hakkında Görüş

Rapora konu taşınmazların Takyidat Bilgileri , İmar Bilgileri ve Gayrimenkulün Hukuki Analizi, Taşınmazın Mevcut ve Yasal Durumuna İlişkin Görüş başlıklarında açıklanan incelemelerde aşağıdaki sonuçlara ulaşılmıştır.

Mülkiyet ve takyidat bilgilerinde yapılan incelemede;

SPK'nın III-48.1 sayılı Gayrimenkul Yatırım Ortaklıklarına İlişkin Esaslar Tebliği'nin (Tebliğ) 22-1-c maddesinde "Portföylerine ancak üzerinde ipotek bulunmayan veya gayrimenkulün değerini doğrudan ve önemli ölçüde etkileyecek nitelikte herhangi bir takyidat şerhi olmayan gayrimenkuller ile gayrimenkule dayalı haklar dahil edilebilir. Bu hususta 30 uncu madde hükümleri saklıdır.", 22-1-j maddesinde ise "Herhangi bir şekilde, devredilebilmesi konusunda bir sınırlamaya tabi olan varlıklara ve haklara yatırım yapamazlar. Yüksek Planlama Kurulundan izin alınması şartı bu hüküm kapsamında devir kısıtı olarak değerlendirilmez." hükümleri yer almaktadır.

Taşınmazlar üzerinde kısıtlayıcı herhangi bir takyidat bulunmamaktadır. Değerleme konusu taşınmazların gayrimenkul yatırım ortaklığı portföyüne "ARSA/ARAZİ" olarak bulunmasında engel teşkil etmediği düşünülmektedir.

İmar bilgilerinde yapılan incelemede;

Gayrimenkul Yatırım Ortaklıklarına İlişkin Esaslar Tebliği (III-48.1)'nde Değişiklik Yapılmasına Dair Tebliğ (III-48.1.E) kapsamında 22. Madde r bendi "Ortaklığın mülkiyetinde olan gayrimenkuller üzerinde metruk halde veya ekonomik ömrünü tamamlamış veya herhangi bir gelir getirmeyen veya tapu kütüğünün beyanlar hanesinde riskli yapı olarak belirtilmiş yapıların bulunması veya tapuda mevcut görünmekle birlikte yapıların yıkılmış olması halinde, söz konusu durumun hazırlanacak bir gayrimenkul değerlendirme raporuyla tespit ettirilmiş olması ve varsa söz konusu yapıların yıkılacağı ve gerekmesi halinde gayrimenkulün tapudaki niteliğinde gerekli değişikliğin yapılacağı Kurula beyan edilmesi halinde (b) bendi hükmü aranmaz ve gayrimenkul arsa olarak ortaklık portföyüne dahil edilebilir" denilmektedir. Söz konusu gayrimenkullerin tapudaki vasıfları "Kargir İki Evli Arsa" ve "Arsa" olup "Kargir İki Evli Arsa" nitelikli taşınmazın üzerinde metruk yapı bulunmaktadır. Tebliğ'in ilgili maddesi göz önünde bulundurularak yapının metruk olması sebebiyle boş arsa olarak değerlendirilmiştir. Bu sebeple parsellerin tapudaki fiili niteliği farklı olsa da Gayrimenkul Yatırım Ortaklıkları tebliğindeki değişiklik ile fiili kullanım şekli ve portföye dahil edilme nitelikleri birbiri ile uyumlu olarak değerlendirilmiştir.

Sermaye Piyasası Mevzuatı uyarınca devredilmesine engel husus olmadığı, taşınmazın "ARSA/ARAZİ" olarak gayrimenkul yatırım ortaklığı portföyüne bulunmasında sakınca bulunmadığı kanaatine varılmıştır.

7 - SONUÇ

7.1 - Sorumlu Değerleme Uzmanının Sonuç Cümlesi

Değerleme uzmanının raporda belirttiği tüm analiz, çalışma ve hususlara katılıyorum.

7.2 - Nihai Değer Takdiri

Rapor konusu taşınmazın değerinin belirlenmesi aşamasında; yerinde yapılan incelemesi, konumu, çevrede yapılan piyasa araştırmaları, günümüz gayrimenkul piyasası koşulları dikkate alınmıştır.

Bu bilgiler doğrultusunda; rapor konusu taşınmazların

31.12.2024 tarihli toplam değeri için aşağıdaki tablolarda yer alan değerler takdir edilmiştir.

845.900.000 TL .-TL

(Sekiz Yüz Kırk Beş Milyon Dokuz Yüz Bin Türk Lirası)

Katma Değer Vergisi dahil toplam değeri için;

930.490.000 .-TL

kıymet takdir edilmiştir.

Değerleme Uzmanı



Ş.Seda YÜCEL KARAGÖZ

Lisans No: 405453

Sorumlu Değerleme Uzmanı



Eren KURT

Lisans No: 402003

- * Bu rapor inceleme yapıldığı tarihteki mevcut bulguları yansıtmaktadır.
- * Yazı ile belirtilen değere KDV (Katma Değer Vergisi) dahil değildir.
- * KDV oranları güncel mevzuat kapsamında dikkate alınmıştır.
- * Vergi Kanunlarının Katma Değer Vergisine ilişkin muafiyet, istisna ve vergi oranına ilişkin özel hükümleri dikkate alınmamıştır.

Bu rapor, hiçbir koşulda talep eden kurum ve kişi dışında 3. şahıslara verilemez.

- * Değerleme kuruluşunun yazılı onayı olmaksızın herhangi bir şekilde raporun tamamen veya kısmen yayınlanması, raporun veya raporda yer alan değerlendirme rakamlarının ya da değerlendirme faaliyetinde bulunan personelin adlarının veya mesleki niteliklerinin referans verilmesi yasaktır.